

Telefon nr.



REGULATIV

for kommunevandløbet

Vejlebæk og Holtebæk.

Ø. Alling, Auning og Marie Magdalene sogne

Vandløb nr. 1

i Midtdjurs kommune,

og vandløb nr. i Sønderhald komm.

Århus amt

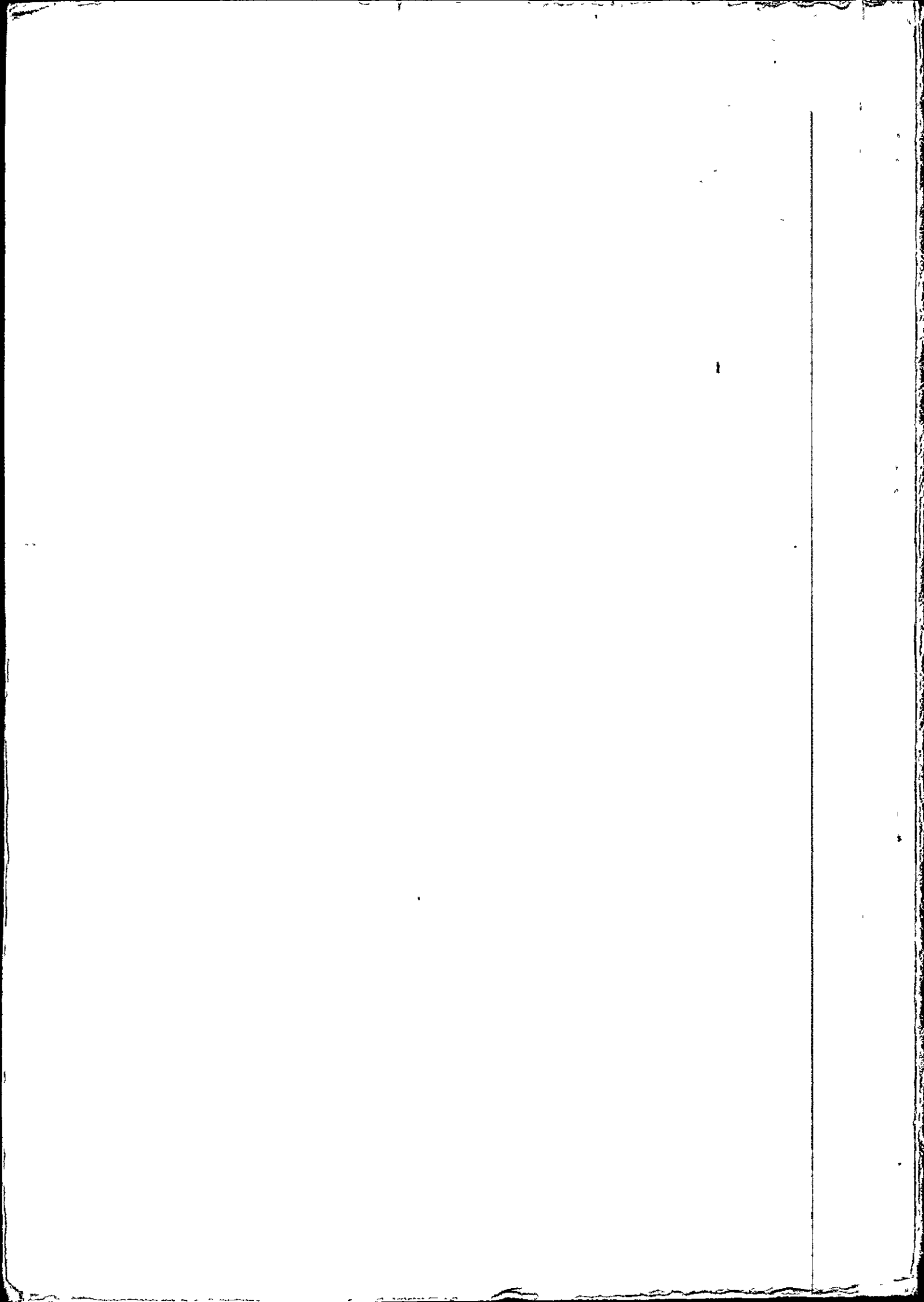

U d k a s t
til
r e g u l a t i v
for det mindre offentlige vandløb
"V e j l e b æ k" og "H o l t e b æ k".

Øster Alling, Auning
og Marie Magdalene sogne, nr. 2 og 4, Sønderhald herred,
Randers amt.

delt i Vejlebæk.
& Høllebæk.

R e g u l a t i v

for det mindre, offentlige vandløb

"Vejle bæk" og "Holte bæk",

affattet på grundlag af tidligere gældende regulativ fra 1919 og landvæsenskommissionskendelse af 23. juni 1931 i henhold til hvilken kendelse de nævnte mindre offentlige vandløb er uddybet i forbindelse med uddybningen af hovedvandløbet "Vejle å".

1. Vandløbets beskrivelse.

Det mindre offentlige vandløb "Vejle bæk" begynder ved skel hjernet mellem matr.nr. 22r, 22y, 22q af Marie Magdalene by og sogn, hvorefter det løber i nordvestlig retning og danner skel mellem matr.nr. 22y, 22e, 24a, 24b, 24c af Marie Magdalene by og sogn samt matr.nr. 12x og 12ak af Auning by og sogn på den nordøstre bred og 22q, 22x af Marie Magdalene by og sogn, 9f af Ring by - Øster Alling sogn, 24h, 24k og 24l af Marie Magdalene by og sogn, 2g, 2n og 2f af Ring by, Øster Alling sogn på sydvestre bred. Derefter gennemskærer vandløbet matr.nr. 1p af Ring by, Øster Alling sogn, hvorefter det fortsætter i nordvestlig retning i byskellet mellem Auning by og sogn på nordøstre bred og Ring by, Øster Alling sogn på sydvestre bred, indtil det udmunder i hovedvandløbet "Vejle å" på samme sted som tilløbet af Kastrup bæk fra syd på matr.nr. 3a, Ring by, Øster Alling sogn.

Det mindre offentlige vandløb "Holte bæk", begynder ved skel hjernet mellem matr.nr. 12x, 12ab og 12ak, Auning by og sogn og går i nordvestlig retning dannende skel mellem matr.nr. 12ab, 12af, 12ae, 12ad, 12ag, 12y, 12u, 12ao, 12s, 12t, 12k, 12i, 12al, 12e på nordøstre bred og 12ak, 12ai, 12h og 12f på sydvestre bred, hvorefter den gennemskærer matr.nr. 12d, danner skel mellem matr.nr. 18f og 18d, gennemskærer matr.nr. 19d og 20e, alle af Auning by og sogn, på hvilket sidste matr.nr. den udmunder i det mindre offentlige vandløb "Vejle bæk".

2. Vandløbets dimensioner.

Lange vandløbene "Vejlebæk" og "Holtebæk" er der anbragt henholdsvis 9 og 3 kantpæle og 9 og 3 bundpæle, hvis placering fremgår af nedenstående skema.

Nr. I står ved vandløbet "Vejlebæk"s øvre ende og nr. IX står ved samme udløb i hovedvandløbet "Vejle Å". Nr. XVIII står ved "Holtebæk"s øvre ende og nr. VI (ved "Vejlebæk") står ved de to vandløbs sammenløb.

Kantpælene står ca. 0,6 m fra vandløbets kant og lige ud for bundpælene.

Vandløbet skal i forhold til disse pæle have følgende dimensioner:

Pæls nr. og punkt	Afstand m	Dybde under bundpæl cm	Bundbredde om	Anlæg Fald	Vandløbets bundkote om	Vedtegn.
"Vejlebæk" I	0	0			989	øvre ende
II	300	0	50	1:5000	983	
III	520 525	0	x	x	979	
IV	820	0			969	
Overkørsel for tørvebane	890 -96	0	100			
V	1150	0		1:1	958	
VI	1446 1448	0	x	1:3000	948	1442 til-løb af "Holtebæk" Træbro
VII	1700	0	110		939	
VIII	1900	0			933	
IX	2132	0			925	"Kastrup bæk"s til-løb
"Holtebæk" XVIII	0 172-179	2			989	overkørsel
XIX	250 456-463	2			977	
XX	500 629-636 800-805	2	40	1:1 1:2000	964	overkørsel
VI	816	0			948	overkørsel Afløb i "Vejlebæk"

Vandløbenes længde er: "Vejlebæk" 2132 m, "Holtebæk" 816 m.

In mellem pælene skal bunden flugte - dog med fornødent hensyn til overgang i faldet - og vandet have frit løb.

Følgende fikspunkter er indnivellerede:

- I. Kommunebroen (2802 - 07 m "Vejleå") Overfladen af sydøstre brogesims ved midterste scepterstang (indløbssiden): Kote 11,590 m.
- II. Kommunebroen: Overfalden af nordvestre brogesims ved midterste scepterstang (udløbssiden): kote 11,550 m.
- III. Boelsmand Karl P. Hansens stuehus, matr. nr. 26ae, Øster Alling (syd for kommunevejen ca. $\frac{1}{2}$ km sydvest for kommunebroen, (2802- 07 m). Ovenpå sydvestre sokkelhjørne: kote 12,980 m.
- IV. Samme sted: Overfladen af sokkelen ved stuehusets nordøstre ende i skellet med udhuset: kote 13,080 m.

3. Broer.

Over vandløbet fører følgende broer, der vedligeholdes af ejerne:

"Vejlebæk".

890-896 overkørsel med 125 cm rør i matr. nr. 1p Ring by, Ø. Alling sogn. 1619-1624 overkørsel med trædæksel udfor matr. nr. 4v, Ring by, Øster Alling sogn.

"Holtebæk".

172-179	overkørsel	med	25	cm	rør	udfor	matr. nr. 12y,	Auning	by	og	eg.
456-463	"	"	30	"	"	1	"	12ai	"	"	"
629-636	"	"	35	"	"	udfor	"	12i	"	"	"
800-805	"	"	35	"	"	1	"	19d	"	"	"

Frømtidige broer og overkørsler over vandløbet må ikke anlægges uden den tilsynsførende kommunes tilladelse, eller i følge beslutning af et vandsyn (landvæsenskommission).

(Spændvidden bør være mindst 0,75 m større end bundbredden, og højden fra bund til underkant af dæk eller buetop bør være 1,25 - 1,50 m, rør må i diameter være mindst 20 cm større end bundbredden).

4. Stemmeværker, etc.

Ved vandløbet findes ingen opstemningsret.

I henhold til vandløbsloven af 28. maj 1880 §§ 32 og 33 må ingen vandmølle eller lignende vandværk anlægges eller overhovedet nogen foranstaltning træffes, der kan være til hinder for vandets frie flugt, såsom anbringelse af stemmeværker, fiskerianlæg eller andet, med mindre den pågældende har alle vedkommendes samtykke eller ved kendelse af en landvæsenskommission har godtgjort, at værket ikke vil skade vandløbets tilstand eller komme i strid med nogen andens ret.

Anbringer nogen uden hjemmel sådanne indretninger ved et vandløb som oven for nævnt, eller han gør skade på vandløbet ved ufred af kreaturer, ved opfyldning af løbet, ved brud på hegn og sideskranter eller deslige, kan den kommunale bestyrelse på hans bekostning lade skaden udbedre eller de pågældende indretninger borttage, når han ikke selv efter pålæg fjerner dem, hvorhos den pågældende desuden, når sådant af den tilsynsferende kommunale bestyrelse begæres, under en offentlig politisag bliver at straffe efter straffeloven eller, hvor særlig straf ej er foreskrevet, med en bøde fra 4-100 kr.

5. Oprensningen.

Foruden at vedligeholde vandløbet til de oven for beskrevne dimensioner skal oprensningen tillige gå ud på at fjerne alle vandvækster, større sten, træredder etc., der kan være til hinder for vandets frie løb.

Skulde der - f.eks. ved stærk vandtilstrømning - fremkomme større hindringer for vandets frie løb, kan sognerådet straks påbyde disse fjernede af de oprensningspligtige eller lade dem fjerne ved akkord under hånden på de oprensningspligtiges regning.

a. Oprensningsmåden og de oprensningspligtige.

Oprensningsarbejdet udliciteres eller bortakkorderes underhånden for et (eller flere) år ad gangen af den kommunale bestyrelse, der tillige fordeler udgifterne på de oprensningspligtige.

Udgifterne til vandløbets vedligeholdelse udredes af brugerne (ejerne) af de i henhold til *Landvæsenskommissionskendelse af 23.*

- 3 -

juni 1931 interesserede arealer, således som nærmere angivet i omstående partsfordelingsliste.

Udgifterne kan i mangel af godvillig betaling inddrives ved udpantning.

b. Oprensningstider og syn.

Vandløbet oprenses 2 gange årligt, nemlig inden 10. juni og 15. september, og syn herover afholdes umiddelbart derefter af vandsynsmændene (altid 3 mand).

Udgifterne til vandsynet udredes af kommunens kasse.

c. Fylden.

Den opkastede fyld fordeles nogenlunde ligelig til begge sider. Den må ikke ligge vandløbets kanter nærmere end 0,6 m. Den skal af brugerne af de til vandløbet stødende jorder fjernes eller udplaneres i et 8 cm tykt lag inden 3 måneder efter oprensningen.

6. Indberetning.

Sognerådet indsender til amtsrådet en årlig beretning om de ved vandløbet foretagne arbejder.

For Fausing-Auning sogneråd For Øster Alling og V. Alling sogneråd

den 3/12 1936.

den 30/11 1936.

N. Rafn,

Kr. Nielsen,

fmd.

fmd.

For Marie Magdalene-Koed sogneråd

den 3/12 1936

L. Jensen, fmd.

Det attesteres herved at dette regulativudkast efter forudgået lovlige bekendtgørelse har fremligget til offentligt eftersyn i 4 uger i Auning komm.kontor, Pindstrup brugsf. og hos Poul Petersen,

Ring,

fra den 5. april 1936 til den 5. maj 1936.

Øster-og Vester Alling sogneråd,

pr. Auning, den 30/11 1936.

Kr. Nielsen.

F o r t e g n e l s e

over de arealer, hvis brugere (ejere) i henhold til landvæsenskommissionskendelse af 23. juni 1931 skal udrede udgifterne ved vandløbets vedligeholdelse, samt det forhold, hvori disse arealers brugere deltager i udgifterne.

Lb. sogn Matr. nr. og by	nr. Lodsejer eller bruger	Bred- læng -de m	Omsat til part er de- ling 1931- 32 a	Par- ter efter for- de- ling 1916 -17	Omsat i par ter efter forde- ling 1931- 32 b	Par- ter efter forde- ling 1931- 32 e	Vedli- gehol- del- ses- par- ter a+b+c
--------------------------	---------------------------	---------------------------	---	--	--	--	--

overført 2036 895 2142 648 680 2265

27. Marie Magdalene 22q A.Ohr.Jensen 96 42 22 7 6 55

28. " 22r la Cour, Pindstrup Telefon nr.

29. Ring 9b ----- 23 7 ----- 7

Søndre bred. Afsluttet.

30. Pindstrup lod la Cour, Pindstrup mosebrug 105 105

31. " 10a " " 90 90

32. " 5f " " 2 2

33. " 5g " " 912 276 3 279

34. " 5h " " 3 3

35. " Telefon " " " " " "

36. " k " " " " " "

37. " 5s " " " " " "

38. " 5t " " 11

39. " 5g " " 1

40. " 5h " " 6

41. " 5i " " 6

42. " 5k " " 9

43. " 5l " " 7

44. " 5m " " 6

45. " 5n " " 792 240 2 430

46. " 5o " " 4

47. " 5x " " 1

48. " 5v " " 1

49. " 9b " " 1

50. " 9a " " 129

51. Marie Magdalene 22t Kvist Telefon nr.

at overføre 2132 937 4183 1266 1177 3380

Løbe- nr.	sogn og by	matr. nr.	Lodsejer og bruger	Bred-	Par-	Parter	Ved-			
				læng-til de m ter efter forde- -ling 1931- 32	til par- ter efter forde- -ling 1931- 1916- -32	ter i par ef- -ter forde- -ling 1931- 32	efter forde- -ling 1931- 32	lige- hol- del- ses- par- ter		
				a	b	c	a+b+c			
				overført	2132	937	4183	1266	1177	3380
<u>Vejlebakken nordre bred.</u>										
52.	Marie Mag-	22y	1a Cour, Nordisk dalene mosebrug					Telefon nr.		
53.	"	22e	"	111	49	237	72	67	188	
54.	"	a	"			Telefon nr.		Telefon nr.		
55.	"	24b	"	90	40	127	38	15	93	
56.	"	24c	"	91	40	216	65	34	139	
57.	"	24d	"			144	44	19	63	
58.	"	24e	"			4	1	3	4	
59.	Auning by og sogn	12x	Søren Henningsen	75	33	199	60	54	147	
60.	"	12ak	1a Cour, Nordisk mosebrug	111	49	255	77	74	200	
61.	"	12ab	Kristian Andersen			26	8	20	28	
62.	"	12af	"			14	4	8	12	
63.	"	12ae	Chr. Christensen			53	16	33	49	
64.	"	12ad	Barber Frost			54	16	31	47	
65.	"	12ag	P.Christensen			34	10	19	29	
66.	"	12y	A.Thorsti og A.Poulsen							Telefon nr.
67.	"	12u	Niels Christensen			60	18	31	49	
68.	"	12ae	Alfred Laursen			15	5	8	13	
69.	"	aa	"							Telefon nr.
70.	"	■	Søren Henningsen							Telefon nr.
71.	"	12p	Chr. Olsen			26	8	8	16	
72.	"	12q	A.Skov og Marie Kvist							Telefon nr.
73.	"	12r	N.Kvist og P. Frandsen			46	14	28	42	
74.	"	12s	R.Thorsager, Allestrup			31	9	19	28	
75.	"	12t	Hans Fisker			34	10	22	32	
at overføre				2837	1248	6344	1919	1814	4981	

Lebe sogn matr. nr. og by	nr. Lodsejer og bruger	Bred-Omsat læng-til de m par- ter efter forde- -ling Telefon nr. 52	Par-Omsat ter i par ef- -ter ter efter for-forde de- " " g -ling - 1916-32 -17	Parter efter forde- ling 1931- 32	Ved- lige- hol- del- ses- par- ter		
		a	b	c	a+b+c		
overført		3837	1248	6344	1919	1814	4981
76. Auning by og sogn	12ai la Cour, Nordisk mosebrug			146	44	24	68
77.	" 12ah "					Telefon nr.	
78.	" 1p "	278	121				121
79.	" 12x P. Poulsen, Rismølle- gård	303	133	271	82	169	384
80.	" 12a Jens Pedersen			19	6	7	13
81.	" 12v "			33	10	12	22
82.	" 12g "			44	22		66
83.	" 12h A. Krogh			42	13	26	39
84.	" 12i P. Kvist			39	12	24	36
85.	" 12k Søgaard, Tøjstrup			40	12	22	34
86.	" 12l Chr. Sørensen			34	10	17	27
87.	" 12m P. Laurson					Telefon nr.	
88.	" 12n Jens Skjædt, Bode			36	11	5	16
89.	" 12o P. Laurson			31	9	7	16
90.	" 12a1 N. Christensen			120	36	20	56
91.	" 12e "					Telefon nr.	
92.	" f K. Murmand			25		15	40
93.	" Højlund, Julielund			68	21	20	41
94.	" 16e Nielse Christensen	34	15	21	6	15	36
95.	" 17d "	32	14	18	5	11	30
96.	" 18d A. Petersen, Allestrup	45	20	17	5	11	36
97.	" 18f Niels Christensen			24			24
98.	" 37hh Gl. Estrup skovgods					1	1
99.	" 19d Niels Christensen	34	15	36	11	2	28
100.	" 20e "	18	8	34	10	8	26
101.	" 21d "	22	10	32	10	18	38
102.	" 22d "	20	9	33	10	18	37
103.	" 23d "	16	7	30	9	13	32
104.	"				8	14	28
105.	" 25f Højlund, Julielund	14	6	22	7	11	24
106.	" 25e, 26d Niels Christensen	16	7	30	9	15	31

at overføre 3680 1619 7807 2363 2394 6376

løbe nr.	sogn og by	matr. nr.	Lodsejer og bruger	Bred- lang- de m	Omsat til par- ter efter forde- -ling 1931- 32	Par- ter ef- ter for- de- ling 1916 -17	Omsat 1 par -ter efter forde- ling 1931 -32	Parter efter forde- ling 1931- 32	Ved- lige- hol- del- ses- par- ter
overført				3680	1619	7807	2363	2394	6376
107.	Auning	27e	Niels Christensen	21	9	26	8	11	28
108.	"	28d	"	25	11	26	8	16	35
109.	"	30a	"	25	11	24	8	4	23
110.	"	1b	"	27	12	30	9	4	25
111.	"	6d	Rasmus Post, Bode	36	16	42	13	7	36
112.	"	10m	Mads Madsen, Auning	30	13	43	13	12	38
113.	"	10t	Peder Westergaard	21	9	29	9	10	28
114.	"	10u	Marius Holm	21	9	31	9	9	27
115.	"	4b	Laust Mogensen	22	10	27	8	11	29
116.	"	4x	Jacob Jacobsen, Auning	99	44	102	30	45	119
117.	"	4k	Martinus Pedersen, Bode	20	9	9	3	6	18
118.	"	4i	R. Fisker, Bode	12	5	8	2	5	12
119.	"	4h	N. Erenreich, Bode	20	9	11	3	6	18
120.	"	4g	Andersen, Westergaard	12	5	6	2	3	10
121.	"	4f	Thomas Sørensen	22	10	21	6	11	27
122.	"	4e	Kristen Høgh, Bode	28	12	21	6	11	29
123.	"	3r	Johan Reimer	118	52	121	36	26	114
124.	"	2br	Jacob Tuesen	20	9	33	10		19
125.	"	2ay	Søren Sørensen			107	32		32
126.	"	2bq	Jocum Petersen			22	7		7
127.	"	3e	Jens Højholt			10	3		3
128.	"	3b	P. Kolind			1	1		1
129.	"	2l	Mads Madsen, Fausing			1	1		1
130.	"	2k	Ambrosius, Auning			1	1		1
Holtebæk, Søndre bred.									
131.	Auning	20e	Niels Christensen	16	7				7
132.	"		Telefon nr.						Telefon
	"	18d	A. Petersen, Allestrup	14					
134.	"	12d	Højlund, Julielund	28					12
at overføre				4346	1909	8559	2591		Telefon nr.

Løbe nr.	segn og by	matr. nr.	Lodsejer og bruger	Bred- læng- de m	Omsat til par- ter efter forde- -ling 1931- 32	Par- ter ef- -ter for- de- -ling 1916- -32	Omsat i par -ter efter forde- -ling 1931- 32	Parter efter forde- -ling 1931- 32	Ved- lige- hol- del- ses- par- ter
				a	17	b	c	a+b+c	
overført				4346	1909	8559	2591	2591	7091
135.	Auning	12f	K. Murmand	98	44				44
136.	"	12h	A. Krogh	139	61				61
137.	"	12ai	la Cour, Nordisk mosebrug						0
138.	"	12ak	"	179	79				79
<u>Holtøbak. Afsluttet søndre bred.</u>									
<u>Nordre bred.</u>									
139.	Auning	12ab	Kristian Andersen	20	9				9
140.	"	12af	"	11	5				5
141.	"	12ae	Ohr. Christensen	38	17				17
142.	"	12ad	Barber Frost	42	18				18
143.	"	12ag	P. Christensen	28	12				12
144.	"	12y	A. Thorsti og A. Poulsen	40	18				18
145.	"	12u	Niels Christensen	47	21				21
146.	"	12ac	Alfred Laursen	11	5				5
147.	"	12aa	"	30	13				13
148.	"	12s	Søren Henningsen	44	19				19
149.	"	12t	Hans Fisker	123	54				54
150.	"	12ai	la Cour, Nordisk mosebrug	29	13				13
151.	"	12i	G. Kvist	173	76				76
152.	"	12ae	Ohr. Sørensen	50	22				22
153.	"	12e	Niels Christensen	48	21				21
154.	"	12d	Højlund, Julielund	28	12				12
155.	"	18f	Niels Christensen	14	6				6
156.	"	19d.	"	24	10				10
157.	"	20e	"	16	7				7

Tilsammen 5896 2591 8559 2591 2591 7773

Foranstående regulativ godkendes herved.

Randers amteråd, den 12. januar 1937.

H. Andersen.